



แนวทางการควบคุม กำกับ ดูแลรักษา ตรวจจับ ตรวจสอบสภาพการใช้งาน ทรัพย์สินของราชการ โดยเฉพาะทรัพย์สินประเภทที่มีความเสี่ยงต่อการนำไปใช้โดยมิชอบ ของสถานีตำรวจภูธรจังหวัด ประจําปีงบประมาณ พ.ศ.2568

#### การกำหนดแนวทางปฏิบัติการใช้ทรัพย์สินของทางราชการ

๑. การใช้ทรัพย์สินของทางราชการให้คํานึงถึงประโยชน์ของทางราชการเป็นสําคัญ
๒. การใช้ทรัพย์สินของทางราชการให้เกิดความคุ้มค่าง่ให้เกิดประโยชน์สูงสุดของทางราชการ
๓. การใช้ทรัพย์สินของทางราชการให้ยึดหลักความประหยัด
๔. การใช้ทรัพย์สินของทางราชการให้ช่วยกันดูแลและบำรุงรักษาทรัพย์สินของทางราชการ
๕. ไม่ใช้ทรัพย์สินของทางราชการเพื่อประโยชน์ส่วนตน
๖. ผู้บังคับบัญชาตามลําดับชั้นต้องควบคุม ดูแล กำกับ ให้คํานะนำแก่เจ้าหน้าที่ให้ปฏิบัติ ตามคู่มือการใช้ทรัพย์สินของทางราชการ



ประกาศสถานีตำรวจภูธรจังหวัด  
เรื่อง การจัดการทรัพย์สินของราชการ ของบริจาค และการจัดเก็บของกลาง  
ประจำปีงบประมาณ พ.ศ. ๒๕๖๘

ด้วยสถานีตำรวจภูธรจังหวัด มีความมุ่งมั่นในการบริหารและจัดการจัดการทรัพย์สินของราชการ ของบริจาค และการจัดเก็บของกลาง และแนวทางการนำไปปฏิบัติ เพื่อให้มีการจัดเก็บ การเบิกจ่าย นำไปใช้ในการ ปฏิบัติงานของเจ้าหน้าที่ตำรวจ เป็นไปอย่างโปร่งใส มีประสิทธิภาพ คุ่มค่า และเกิดประโยชน์สูงสุดในเชิงภารกิจของ สำนักงานตำรวจแห่งชาติ

ในการนี้ จึงได้กำหนดจัดทำมาตรการจัดการทรัพย์สินของราชการ ของบริจาค และการจัดเก็บ ของกลาง เพื่อเป็นแนวทางปฏิบัติในการจัดการทรัพย์สินของราชการและของบริจาคสำหรับให้เจ้าหน้าที่ตำรวจถือ ปฏิบัติโดยทั่วกัน

ข้อ ๑ ประกาศฉบับนี้

“สถานีตำรวจ” หมายความว่า สถานีตำรวจภูธรจังหวัด

“พัสดุ” หมายความว่า วัสดุ ครุภัณฑ์ของสถานีตำรวจภูธรจังหวัด ที่มีไว้เพื่อใช้ร่วมกันเพื่อ ประโยชน์ของทางราชการ

“ของบริจาค” หมายความว่า เงินหรือพัสดุที่มีผู้มอบให้แก่สถานีตำรวจภูธรจังหวัด เพื่อใช้ ในกิจการของสถานีตำรวจภูธรจังหวัด โดยระบุดำเนินการไว้ชัดเจน

“วัสดุ” หมายความว่า สิ่งของที่มีลักษณะโดยสภาพไม่คงทนถาวรหรือตามปกติมีอายุ การใช้งานไม่นาน สิ้นเปลือง หดไป หรือเปลี่ยนสภาพในระยะเวลาอันสั้น

“ครุภัณฑ์” หมายความว่า สิ่งของที่มีลักษณะโดยสภาพคงทนถาวรหรือตามปกติมีอายุ การใช้งานนาน ไม่สิ้นเปลือง หดไป หรือเปลี่ยนสภาพไปในระยะเวลาอันสั้น

“ผู้ยืม” หมายความว่า สถานีตำรวจภูธรจังหวัด หรือเจ้าหน้าที่ของสถานีตำรวจภูธรจังหวัด

“ผู้ให้ยืม” หมายความว่า ผู้มีอำนาจอนุมัติให้ยืม

“ผู้มีอำนาจอนุมัติให้ยืม” หมายความว่า หัวหน้าสถานีผู้ให้ยืม หรือหัวหน้างานพัสดุ หรือ เจ้าหน้าที่อื่นที่หัวหน้าสถานีผู้ให้ยืมมอบหมาย

“ของกลาง” หมายความว่า วัตถุใด ๆ หรือทรัพย์สิน หรือหัวหน้างานพัสดุ ซึ่งตกมาอยู่ใน ความคุ้มครองของเจ้าพนักงาน โดยอำนาจของกฎหมายหรือโดยหน้าที่ในทางราชการ และได้ยึดไว้เป็นของกลาง เพื่อพิสูจน์ในทางคดี หรือเพื่อจัดการอย่างอื่นตามที่ราชการ

ข้อ ๒ นอกเหนือจากการยึดพัสดุตามระเบียบกระทรวงการคลังว่าด้วยการจัดซื้อจัดจ้างและการ บริหารพัสดุภาครัฐ พ.ศ. ๒๕๖๐ ให้บุคลากรในสถานีตำรวจภูธรจังหวัด ถือปฏิบัติ ดังนี้

๑. การยึดพัสดุหรือนำพัสดุไปใช้ในกิจการใด ๆ ต้องเป็นไปเพื่อประโยชน์ของทางราชการ โดยผู้ให้ยืมต้องคำนึงถึงประสิทธิภาพ ความคุ้มค่า และเกิดประโยชน์สูงสุดในเชิงภารกิจของรัฐประกอบการให้ยืมด้วย

๒. ผู้ให้ยืมต้องจัดให้ผู้ยืมทำหลักฐานการยืมเป็นลายลักษณ์อักษร ตามแบบฟอร์มที่กรมบัญชีกลาง หรือสำนักงานตำรวจแห่งชาติ กำหนดทุกครั้ง

๓. ผู้ให้ยืมต้องกำหนดระยะเวลาส่งคืนพัสดุโดยปกติพึงกำหนดให้สอดคล้องกับเหตุผลความจำเป็นในการใช้พัสดุที่ยืมนั้น ทั้งนี้ ระยะเวลาการยืมสูงสุดสำหรับการยืมแต่ละคราวไม่ควรเกิน ๑ เดือน นับจากวันที่ยืม หรือระยะเวลาที่สำนักงานตำรวจแห่งชาติกำหนด แต่หากมีความจำเป็นอาจขอขยายระยะเวลาการยืมต่อไปได้ โดยดำเนินการให้มีหลักฐานการยืมที่ครอบคลุมระยะเวลายืมที่ขยายออกไป โดยนำข้อ ๒ มาใช้โดยอนุโลม

๔. กรณี พักสตที่ยืมเกิดชำรุดเสียหาย หรือใช้การไม่ได้ หรือสูญหายไป ให้ผู้ยืมจัดการแก้ไขซ่อมแซมให้คงสภาพเดิมโดยเสียค่าใช้จ่ายของตนเอง หรือขอใช้เป็นพัสดุประเภท ชนิด ขนาด ลักษณะและคุณภาพอย่างเดียวกัน หรือขอใช้เป็นเงินตามราคาที่เป็นอยู่ในขณะยืม

๕. เมื่อครบกำหนดยืม หากผู้ยืมยังไม่ส่งคืนพัสดุที่ยืมไป ให้ผู้ให้ยืมหรือเจ้าหน้าที่ที่ได้รับมอบหมายจากผู้ให้ยืมติดตามทวงพัสดุที่ยืมไปคืนภายใน ๕ วัน นับแต่วันครบกำหนด

ข้อ ๓ แนวทางการจัดเก็บของกลาง ให้ดำเนินการตามระเบียบสำนักงานตำรวจแห่งชาติ ว่าด้วยการเก็บและจำหน่ายของกลาง พ.ศ.๒๕๖๕ โดยเคร่งครัด

ข้อ ๔ ให้ตรวจสอบและตรวจนับอาวุธยุทโธปกรณ์ของสถานีตำรวจเพื่อให้มีความพร้อมต่อการใช้งานในภารกิจประจำวันนอกจากการตรวจสอบพัสดุประจำปีตามกระทรวงการคลังว่าด้วยการจัดซื้อจัดจ้างและการบริหารพัสดุภาครัฐ พ.ศ. ๒๕๖๐ มอบหมายให้รองผู้กำกับการป้องกันปราบปรามหัวหน้าพัสดุ ร่วมกับคณะกรรมการฯ ทำการตรวจสอบวัสดุ และจัดทำบัญชีวัสดุเป็นประจำทุกเดือนรวมถึงเช็คสภาพดูแลรักษาให้วัสดุนั้นพร้อมใช้งานอยู่ตลอดเวลาและรายงานให้หัวหน้าสถานีทราบภายใน ๗ วัน นับแต่วันที่ได้ดำเนินการตรวจสอบวัสดุ

ข้อ ๕ การรับของบริจาคให้บุคลากรในสถานีตำรวจปฏิบัติตามระเบียบกระทรวงการคลังว่าด้วยการรับเงินหรือทรัพย์สินที่มีผู้บริจาคให้ทางราชการ พ.ศ. ๒๕๒๖ โดยกิจการใด ๆ ที่เกี่ยวข้องกับกรยืม การเก็บรักษา และการตรวจสอบ ที่ไม่ได้ระบุไว้ในระเบียบดังกล่าว ให้ถือปฏิบัติตามประกาศฉบับนี้โดยอนุโลม

ข้อ ๖ สถานีตำรวจมีอำนาจหน้าที่ในการประชาสัมพันธ์ และเสริมสร้างความรู้ ความเข้าใจให้บุคลากรในสังกัดรับทราบและถือปฏิบัติตามมาตรการจัดการทรัพย์สินของราชการและของบริจาค

ทั้งนี้ ตั้งแต่บัดนี้เป็นต้นไป

สั่ง ณ วันที่ ๓ มีนาคม พ.ศ. ๒๕๖๘

พันตำรวจเอก



(ชาติชาย ทิมินกุล)

ผู้กำกับการสถานีตำรวจภูธรจันทรา

# แนวทางการปฏิบัติ การจัดการทรัพย์สินของทางราชการ

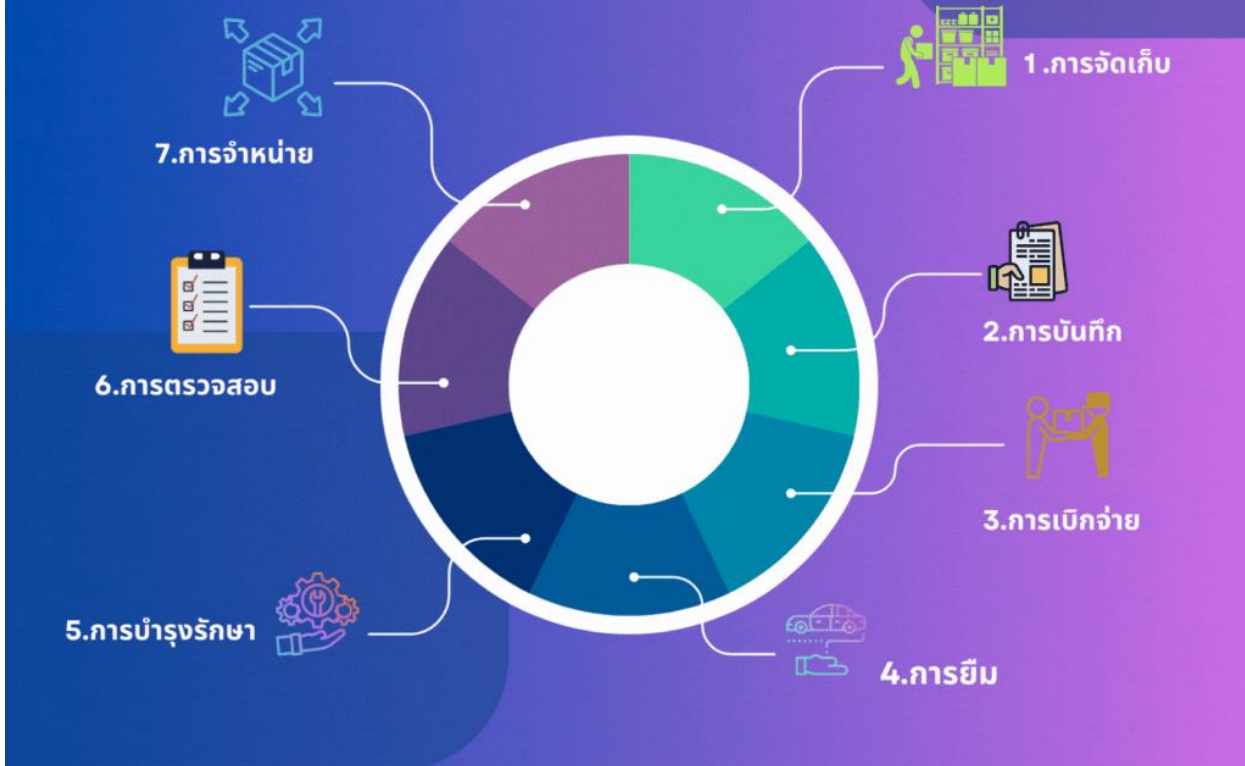

## วัสดุ, ครุภัณฑ์ 1. การเก็บ ศาตราภัณฑ์

**คลังพัสดุ**

สารวัตรอำนาจการ (หัวหน้าพัสดุ) ควบคุมดูแลแต่ละขั้นตอนและตรวจสอบคลังพัสดุอย่างน้อย เดือนละ 1 ครั้ง

- เก็บพัสดุโดยพิจารณาตามประเภท, คุณลักษณะ, ขนาดของพัสดุ, พื้นที่จัดเก็บ และความต้องการหรือการแจกจ่าย เช่น พิวสดูที่เบิกใช้บ่อยจะเก็บไว้ใกล้ๆ เป็นต้น
  - คำนึงถึงความปลอดภัยด้านอัคคีภัย เช่น เว้นช่องว่างระหว่างกองพัสดุกับเพดาน
  - มีการควบคุมแมลงและสัตว์ เพื่อป้องกันความเสียหาย เช่น พยายามโยนยาป้องกัน
- สถานที่เก็บพัสดุมั่นคงปลอดภัย หรือมีตู้นิรภัยสำหรับอาวุธปืน
  - กำหนดสถานที่เก็บอาวุธปืนให้เป็นพื้นที่สงวนสิทธิ์บุคคลที่ไม่มีหน้าที่เกี่ยวข้อง ในการเข้าออก
  - โรงเก็บยานพาหนะ มีโครงสร้างแข็งแรง มีอากาศถ่ายเทสะดวก และมีแสงสว่างที่พอเหมาะ



## 2. การบันทึก

1. เจ้าหน้าที่พัสดุทำการบันทึกบัญชีวัสดุ/ทะเบียนคุมทรัพย์สินแยกตามประเภทและชนิด และวิธีการได้มาเช่น จัดซื้อเอง ได้รับความจัดสรร หรือได้รับบริจาค โดยใช้เอกสารอ้างอิงจาก ใบตรวจรับใบส่งของ ใบแจ้งหนี้ หรือฎีกาใบเบิก (กรณีได้รับความจัดสรร)



**วัสดุ**  
- ลงบัญชีวัสดุตามแบบที่ กวพ.กำหนด



**ครุภัณฑ์**  
- ลงทะเบียนคุมทรัพย์สินตามแบบที่ กวพ.กำหนด



**ศาสตราภัณฑ์**  
- ลงทะเบียนคุมทรัพย์สินตามแบบที่ กวพ.กำหนด  
- ลงข้อมูลในระบบ POLIS

2. นำวัสดุเก็บเข้าคลังวัสดุให้เรียบร้อย

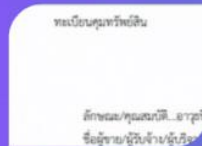

ตัวอย่างทะเบียนคุมทรัพย์สิน

ประเภททรัพย์สิน	ชนิดทรัพย์สิน	จำนวน	มูลค่า	วันที่รับเข้า	สถานที่เก็บ

ประเภททรัพย์สิน	ชนิดทรัพย์สิน	จำนวน	มูลค่า	วันที่รับเข้า	สถานที่เก็บ

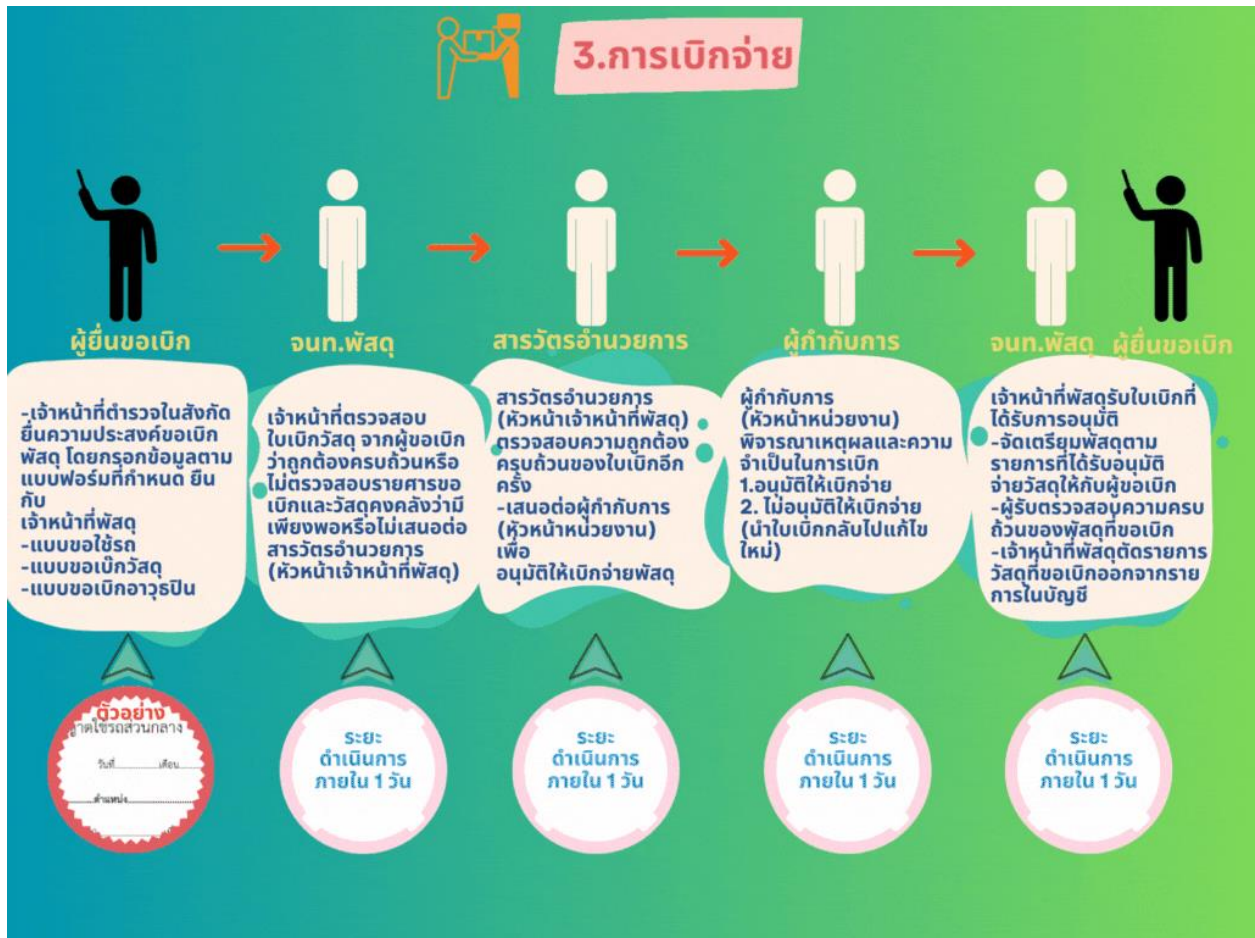
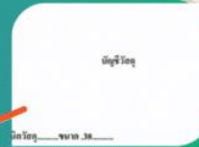

## 4.การยื่น



**ใช้ภายนอกส่วนราชการ/ต่างส่วนราชการ**

**แจ้งความประสงค์ขอยืม**

- เขียนแบบฟอร์มตามแบบที่กำหนด
- แสดงเหตุผล
- กำหนดวันส่งคืน

**ผบ.ตร.หรือผู้ที่ได้รับมอบอำนาจ เป็นผู้อนุมัติการให้ยืมของหน่วยงานต่างส่วนราชการ หรือนำไปใช้ภายนอกส่วนราชการ**

**การส่งคืน**

**-เมื่อครบกำหนดยืม เจ้าหน้าที่พัสดุติดตามทวงพัสดุให้ส่งคืนภายใน 7 วัน**

- 1.พัสดุประเภทครุภัณฑ์ต้องส่งคืนในสภาพที่ใช้การได้เรียบร้อยหากเกิดชำรุดเสียหายหรือใช้การไม่ได้หรือสูญหายไปให้ผู้ยืมจัดการแก้ไข ช่อมแซมให้คงสภาพเดิม หรือชดเชยตามมูลค่าความเสียหาย
- 1.พัสดุประเภทสิ้นเปลืองผู้ยืมจะต้องจัดทำสมุดประเภท ยืม และปริมาณเดียวกัน ส่งคืนให้ผู้ยืมภายในระยะเวลาที่กำหนด หรือคืนเป็นเงินเท่ากับมูลค่าพัสดุกู้ยืม

## 5.การบำรุงรักษา

### MAINTENANCE



ออกคำสั่งมอบหมายหน้าที่ดูแลรับผิดชอบทรัพย์สินส่วนกลางของราชการ

เจ้าหน้าที่พัสดุ หรือ เจ้าหน้าที่ผู้ดูแลรับผิดชอบทรัพย์สินของทางราชการปฏิบัติตามแนวทาง ดังนี้

- บำรุงรักษาแบบป้องกันความเสียหาย**
  - การทำความสะอาดประจำเดือน/ปี
  - การตรวจสอบสภาพตามระยะการใช้งาน
  - การใช้งานให้ถูกต้องตามคู่มือการใช้ โดยเจ้าหน้าที่พัสดุเป็นผู้ดำเนินการ หรือ ให้ผู้ขาย/ผู้รับจ้าง ดูแลตามข้อกำหนดในสัญญา
- บำรุงรักษาแบบซ่อมแซมแก้ไข**
  - หากเสียหายน้อย ให้รับดำเนินการแก้ไขโดยด่วน
  - หากเสียหายมาก ให้ติดต่อผู้รับประกัน (ผู้ขาย/ผู้รับจ้าง) เพื่อซ่อมแซมแก้ไขโดยเร็ว (ในกรณีมีประกัน)
  - ในกรณีไม่มีหรือหมดระยะประกัน ให้ดำเนินการจัดจ้างซ่อมแซม ตามความจำเป็น





## การจัดเก็บของกลาง



**3**  
การคืน  
ของกลาง

**แนวทางการปฏิบัติ**  
การเก็บรักษาและการจำหน่ายของกลาง

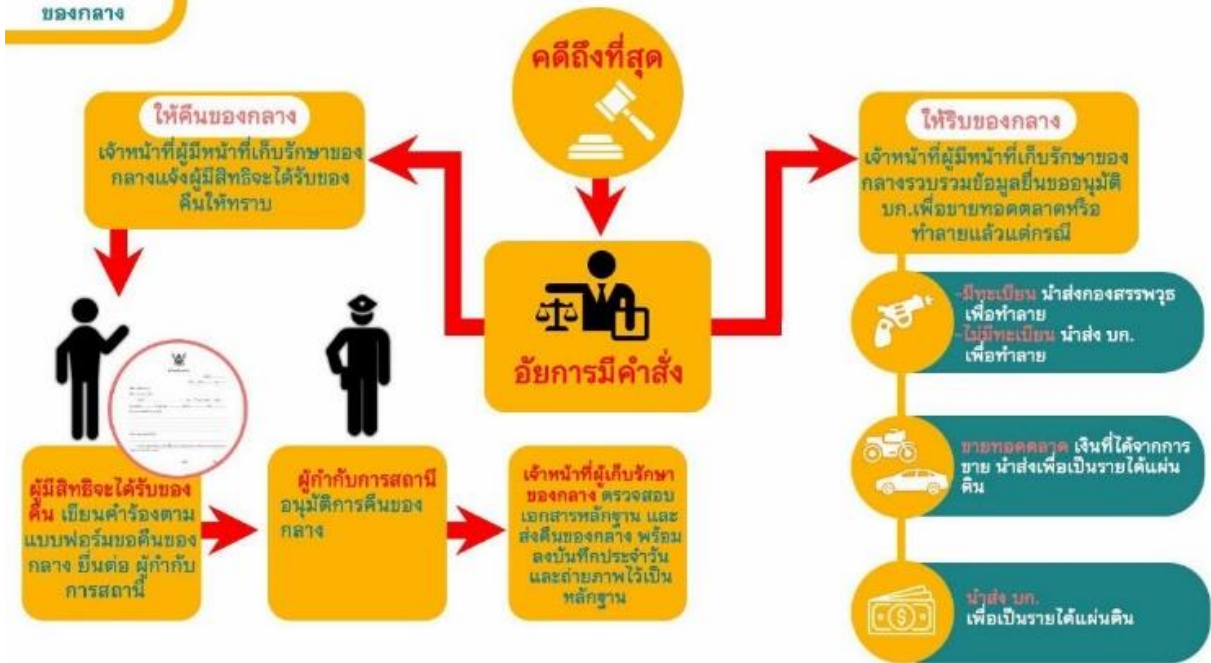

**4**  
การจำหน่าย  
ของกลาง

**แนวทางการปฏิบัติ**  
การเก็บรักษาและการจำหน่ายของกลาง

